kis lábnyom

KISLÁBNYOM

A GreenDependent Egyesület hírlevele

2014. MÁJUS 31. www.kislabnyom.hu **V. ÉVFOLYAM 5. SZÁM**

TARTALOM

- **Kislábnyomos életmód**
  - *Inspiráló példák az Egyesült Királyságból*
- **Kislábnyom tippek**
  - *Zölden minőségi életet: 14 életmód tipp*
- **Kislábnyom hírek**
  - *Belakatolási kockázat*
  - *Csomagolásmentes szupermarket Németországban*
- **Olvasni- és néznivaló**
  - *Hulladék vagy újrahasználás*
  - *Minden a nukleáris energiáról*
- **Termékek, szolgáltatások**
  - *"Csináld magad" ötletek nyárra*
  - *Áramot termelő úttest*
- **Igazságosság ökológiai korlátok közt**
  - *Fosszilis energia mentes befektetések*

Június 1.: a megosztás világnapja

A megosztás világnapját a The People Who Share nevű szerveződés kezdeményezte néhány éve. Minden évben más téma van a világnap fókuszában: tavaly az ételmegosztás, idén a szomszédok közti megosztás: a cél, hogy az egymás közelében élők ténylegesen közelebb kerüljenek egymáshoz, felfedezzék és megbizonyosodjanak arról, hogy amire igazából szükségük van, az a közelükben mind megtalálható.

A megosztás gyakran visszatérő téma hírlevelünk hasábjain, mert sokféle szempontból fenntartható megoldásokat kínál. Környezeti szempontból hasznos, mert kevesebb erőforrást használunk, társadalmi szempontból, mert erősödik a közösség, és olyanoknak is juthat így termék vagy szolgáltatás, akik más körülmények között nem részesülhetnének belőlük, gazdasági szempontból meg azért, mert újfajta vállakozásokra adódik így lehetőség (pl. nem kihasznált kertünk vagy szobánk kiadása). A megosztást egyre több város, település, és önkormányzat is aktívan támogatja, sokan a válság(ok)ból való kilábalás egyik legfontosabb lehetőségének tekintik.

Megosztani rengetegféleképpen és nagyon különböző motivációkból kiindulva lehetséges. Van, aki egyszerűen nem tudja nézni, hogy tárgyai porosodnak... Van, aki így keresi mindennapi betevőjét... Van, aki sikeres vállalkozást alapoz erre... Van, aki közösséget szeretne így kialakítani... És van, aki másokon szeretne így segíteni... mint például az a szaúd-arábiai férfi, aki egy hűtőgépet helyezett az utcára, hogy ő és szomszédai abba tehessék a megmaradt ételeket, a rászorulók - elsősorban gyerekek - pedig kivehessék onnan, és így megszabaduljanak a kéregetés megalázó helyzetétől.

Vajon működne egy ilyen megosztás nálunk?

Ha nem is utcán, mondjuk egy iskolában, vagy iskola előtt elhelyezve? Vagy máshol? Tudnak Olvasóink példaértékű megosztásra épülő kezdeményezésről, programról, esetleg vállalkozásról? Kérjük, osszák meg velünk emailben, a Kislábnyom közösségi oldalán, jó lenne tudni róluk, és ha lehet, tovább osztani a jó példát...

A Szerkesztő: Vadovics Edina és a Kislábnyom hírlevél csapata

Források:

(1) http://www.collaborativeconsumption.com/2014/05/21/global-sharing-day-local-events/, (2) http://www.thepeoplewhoshare.com/global-sharing-day/ (képek forrása is), (3) példa Szaúd-Arábiából (kép forrása)

GreenDependent Egyesület, 2100 Gödöllő, Éva u. 4. • Copyright © 2014 • GreenDependent.• Minden jog fenntartva.

Inspiráló példák az Egyesült Királyságból

Már 8 éve minden évben meghirdetik a "The Observer Ethical Awards"-ot, amelyet a "zöld oscar díjnak" is szoktak nevezni. Ez a díj azoknak a az embereknek, szervezeteknek az elismerésére és jutalmazására szolgál, akik azért dolgoznak, hogy etikus, környezeti és társadalmi szempontból is fenntartható jövőnk lehessen. Az alábbiakban az idei jelöltek közül mutatunk be néhányat:

hiSbe (http://hisbe.co.uk/)

A hiSbe egy társadalmi vállalkozás, melynek legfontosabb célja, hogy a jó minőségű élelmiszer mindenki számára elérhetővé váljon. Brighton-ban van kísérleti üzletük, amely egy kivételes, független szupermarket - bemutatja, hogy milyennek kellene lennie egy élelmiszerboltnak. A hiSbe beszerzési politikája a boldogságot és jól-létet a profit nagysága elé helyezi a felelős és fenntartható kereskedelem érdekében.

Growing Communities (http://www.growingcommunities.org/about-us/)

A Growing Communities London Hackney negyedében található társadalmi vállalkozás, amely non-profit, közösségi alapú bio dobozrendszert működtet. A termékeket helyi kistermelőktől szerzik be, méltányos árat fizetve érte. Emellett ők működtetik az Egyesült Királyság egyetlen kizárólag bio termékeket árusító piacát, a termelőket segítik abban, hogy vállalkozást indítsanak, kertészeti gyakornokokat képeznek, valamint hasonló céllal létrejött csoportokat mentorálnak, hogy ők is sikerrel indíthassanak dobozrendszert.

Anne Power

A 82 éves Anne Power azokat támogatja, akik környékén, azaz Salford közelében a palagáz kitermelés és rétegrepesztés ellen tiltakoznak. Vendégül látja a kempingezőket, pénzt, élelmet és tűzifát gyűjt számukra, valamint szükség esetén fuvarozza is őket, és megengedi, hogy házában zuhanyozzanak. Anne rendszeresen jár a helyi bíróságra és rendőrségre is, hogy megvédje az igazságtalanul letartóztatott és fogvatartott embereket.

Carry Somers

A Divat Forradalom Napja (Fashion Revolution Day), amelyet a 2013-ban bekövetkezett Rana Plaza katasztrófa évfordulóján tartanak, arra bíztat minden divatszerető embert, hogy gondoljon azokra, akik ruháit, cipőit készítik, és a körülményekre, amelyek között készítik ezeket. A kezdeményezés célja, hogy globális platformot biztosítson arra, hogy kérdéseket tegyünk fel és javítsunk a minőségen és a gyártási körülményeken: ünnepeljük meg a legjobb gyakorlatot, és kerüljön nyilvánosságra az olcsó divat igazi ára. A mozgalom részeként ezen a napon, azaz április 14-én, arra bíztattak, hogy kifordítva vegyük fel ruháinkat.

John Herbert

John Herbert az első olyan színes bőrű brit sportoló, aki a nyári és téli Olimpián is részt vett. Nemrég alapította a Cre8 Életmód Központ elnevezésű társadalmi vállalkozást, amelynek célja, hogy a London olimpiai negyedében élő szegény és hátrányos helyzetű közösségek életszínvonala és lehetőségei közelebb kerüljenek a gazdag negyedek lakói számára nyitott lehetőségekhez. A Cre8 egy művészeti és közösségi központ Hackney-ban, amely képzési és munkalehetőséget ad hátrányos helyzetűeknek.

Forrás és további inspiráció:
http://www.theguardian.com/observer-ethical-awards/2014/apr/22/observer-ethical-awards-vote?INTCMP=mic_232898

GreenDependent Egyesület, 2100 Gödöllő, Éva u. 4. • Copyright © 2014 • GreenDependent.• Minden jog fenntartva.

Kislábnyom tippek

Zölden minőségi életet: 14 életmód tipp

1. Lakjunk olyan közösségben, településen vagy városrészben, ahol mindent elérünk gyalog

Lakóhelyünk megválasztása befolyásolja a leginkább, hogy mennyi energiát fogyasztunk és arra mennyit költünk. Keressünk olyan városrészt, települést, ahol biciklivel és gyalog mindent elérünk, ahol megtaláljuk az életünkhöz szükséges szolgáltatásokat. Így jelentős mennyiségű benzinpénzt és CO_2-kibocsátást megtakaríthatunk, és sokkal kevesebb időnk megy majd el az ingázásra, napi utazásokra is!

2. Szerezzünk egy biciklit és járjunk sokat gyalog

Azért nem kell rögtön megszabadulni az autótól, jól jöhet még bizonyos esetekben vagy a hétvégi kiruccanásoknál.. De ahova csak tudunk, menjünk biciklivel vagy sétáljunk! Mindkettőnek számtalan előnye van: biciklizni és gyalogolni környezetbarát, költségkímélő, egészséges, sportosság tesz és javítja az agyműködést is ☺

3. Vonatozzunk

A vonat nem csak zöldebb, mint pl. a repülő, de az utazó szempontjából is előnyös: több hely jut a lábaknak, szabadon lehet mozogni, élvezhető a kilátás, és sokkal kevésbé macerás feljutni egy vonatra, mint egy repülőre - ráadásul nem kell aggódnunk, hogy mit és melyik táskába pakolunk.

4. Ne hűtsük/fűtsük túl a lakást, maradjunk a komfortzónában

A komfortzónánk a hőmérséklet, páratartalom és szellőzés hármasának az a kombinációja, amelyben jól érezzük magunkat. Ugyanakkor a lakásban található hő- és páraszabályzók vagy a légkondik nem tudják a három említett komforttényezőt egymással kombinálni. Tegyük ezt meg helyettük és gondoskodjunk a komfortzóna energiamentes kialakításáról: azaz nyáron például a légmozgás biztosítására nyissunk ablakot! Az ember nyáron magasabb hőmérsékleten is jól érzi magát, ha a levegő szárazabb vagy mozog.

5. Öltözzünk megfelelően

Ruházatunk helyes megválasztásával rengeteg energiát tudunk spórolni, ezt azonban sokan elfelejtik. Természetesen a szigetelés és a hatékony fűtési rendszer is nagyon fontos, de a hideg ellen a legolcsóbb, legkönnyebb és leggyorsabb megoldás, ha felöltözünk ☺

6. Legyünk minimalisták

Legyen kevesebb holmink! Szabaduljunk meg mindentől, amire nincs szükségünk és ne vegyünk helyette másikat! Mottó: „Ne legyen semmi a házadban, ami szerinted nem hasznos vagy gyönyörű.” (William Morris)

7. Dobjuk ki a TV-nket

Sokkal több lesz az értelmesen (például testmozgásra, olvasásra, hobbira) felhasználható szabadidőnk és áramfogyasztásunk is csökken.

8. Szigeteljük otthonunkat

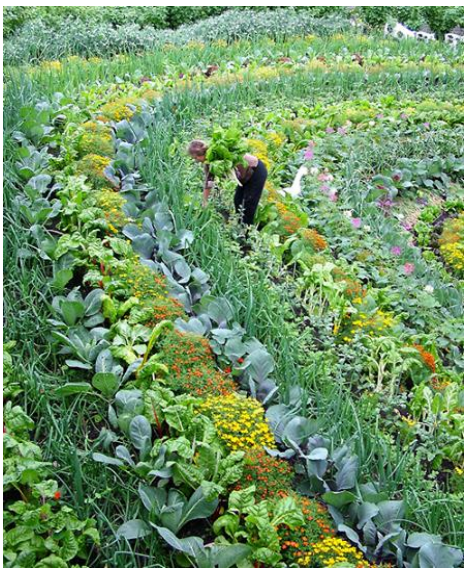

A megfelelő szigetelés az egyik legjobb módja az energiafogyasztás csökkentésének. A jól szigetelt és szellőztetett otthon kényelmesebb!

9. Vásároljunk energiahatékony termékekeket

Az alacsonyabb fogyasztású berendezések használata jobb a környezetnek és természetesen a pénztárcánknak is. A megtakarított pénzt fordíthatjuk energiatakarékossági beruházásra ☺

10. Együnk kevesebb marhahúst

Ha nem eszünk marhahúst, kisebb lesz a karbon-lábnyomunk és a táplálkozásunkhoz köthető szennyezés is. Egészségesebbek és karcsúbbak leszünk, és még pénzt is megtakaríthatunk.

11. Együnk több zöldséget és gyümölcsöt

A zöldségek és gyümölcsök termesztése sokkal kevesebb vizet, energiát és földterületet igényel, mint a tej- és húsipari állattartás. Természetesen az egészségünknek is jót tesz, ha elhagyjuk vagy csökkentjük a húsfogyasztásunkat. És megkíméljük az állatokat is…

12. Együnk helyi és szezonális ételeket

Ha nem szezonális és helyi terményt veszünk, lényegében fosszilis üzemanyagot eszünk.

13. Kertészkedjünk

Zöld szempontból többek között azért jó, ha kertészkedünk és saját terményeinket fogyasztjuk, mert kevesebb fosszilis üzemanyagot használunk az élelmiszerek szállítására. A kerti munkák az életminőségünket is javítják, hiszen többet vagyunk a zöldben, tiszta levegőn és fizikai tevékenységet végzünk, ami mentális és testi egészségünknek is jó. Ráadásul valami szépet és hasznosat hozunk létre!

14. Tartósítsunk

Amit lehet, tegyünk el télire! Nincs mámorítóbb, mint a februári hóviharban kinyitni egy üveg, a nyár ízét és illatát árasztó saját eltevésű baracklekvárt... Arról nem is beszélve, hogy mennyivel zöldebb, mint szőlőt, epret vagy banánt enni a tél közepén…

Források: http://www.treehugger.com/culture/10-tips-make-every-day-earth-day.html
http://www.treehugger.com/slideshows/health/9-green-living-options-improve-your-quality-life/

GreenDependent Egyesület, 2100 Gödöllő, Éva u. 4. • Copyright © 2014 • GreenDependent.• Minden jog fenntartva.

EnergiaKözösségek hírek

E.ON EnergiaKözösségek
VERSENYBEN A KISEBB ENERGIAFOGYASZTÁSÉRT

Járjunk ökosan avagy hogyan legyen kisebb a nyomunk?

Mivel, hogyan és miért utazol naponta?

Hogyan tudnál ezen változtatni? Nehéz lenne?

Fogj össze valakivel, és változtassatok együtt!

Az új tudást és tapasztalatot használva együtt lehetséges a változás!

A 3. versenyfeladatban az energiaközösségeknek a lábaikat ill. a közösségi közlekedést kellett "felfedezniük": felmérni és átgondolni, hogy hol és hogyan tudnának kisebb karbon-lábnyomon közlekedni nap mint nap. Sok nagyon alapos, átgondolt, kreatív és fényképekkel, saját rajzokkal, sőt verssel is illusztrált megoldás érkezett, ezekből teszünk közzé néhányat - érdemes a linkekre kattintva beleolvasni-belenézni az anyagokba!

Kerékpárral az iskolába
(a rajz a Tegyél a KÖRNYE-zetefétz közösség munkája)

Rezsiszelídítők

TakiMakik

Tegyél a KÖRNYE-zetedért!

Villanyászok

Zöld Dió Diósd

ZöldDió

Záró díjkiosztó rendezvény

Lassan az E.ON EnergiaKözösségek verseny 2013-2014-es fordulójának végéhez érünk. Nagyon szépen köszönjük a csapatok és háztartások kitartását és szorgalmas munkáját, megtakarítását!

A verseny zárásaként egy ünnepélyes díjátadó rendezvényt szervezünk 2014. június 14-én (szombaton) a budapesti Eötvös10 Közösségi és Kulturális Színtérben a VI. kerületben, melyre mindenkit nagy szeretettel várunk (nem csak a versenyző csapattagokat).

A rendezvényen:

- Beszámolunk az eredményekről: hányan vettünk részt? mennyit takarítottunk meg? mennyivel csökkent a kibocsátásunk? milyen kreatív feladatokat készítettünk?
- Kiosztjuk a program rendezvényeinek karbon-lábnyomát semlegesítő őshonos gyümölcsfákat
- A közösségek részvételével közösségi játékot szervezünk, ahol a 4. feladat pályaművei közül lehet néhányat megtekinteni és kipróbálni
- Lesz gyerekprogram, klímabarát életmódot segítő termékek kiállítása, valamit, természetesen, klímabarát ebéd is!

A részvétel ingyenes, de előzetes regisztrációhoz kötött, regisztrálni itt lehet.

A "semlegesítő" gyümölcsfák Kovács Gyula "tündérkertjéből" érkeznek
(kép forrása: www.tudatosvasarlo.hu)

GreenDependent Egyesület, 2100 Gödöllő, Éva u. 4. • Copyright © 2014 • GreenDependent.• Minden jog fenntartva.

Kislábnyom hírek

Százhalombatta támogatja a családi házak felújítását

Családi házak energiatakarékos felújítására nyújthatnak be pályázatot a százhalombattaiak, az önkormányzat húszmillió forintot különített el e célra - közölte a polgármesteri hivatal szóvivője az MTI-vel.

Támogatásra azok a magánszemélyek esélyesek, akik 2000. december 31. előtti használatbavételi engedéllyel rendelkeznek, nincs tartozásuk az önkormányzatnál, illetve hitelt érdemlően bizonyítani tudják a felújításhoz szükséges önerő meglétét. Pályázni homlokzat- és födémszigetelésre, tetőcserére, fűtéskorszerűsítésre, külső nyílászáró cseréjére, valamint napkollektor beépítésére lehet. Családonként legfeljebb 350 ezer forint kapható.

Forrás: http://www.alternativenergia.hu/350-ezer-forint-a-csaladi-hazak-felujitasara-mutatjuk-ho

A mezőgazdaság vissza tudná fordítani a klímaváltozást

A biogazdálkodás előnyeit tanulmányozó **The Rodale Institute** új jelentésében arról olvashatunk, hogy hogyan fordíthatja vissza az emberiség a klímaváltozás folyamatát a „regeneráló biogazdálkodással". A regeneráló, azaz megújító biogazdálkodás lényegében az az ökológiai termesztési módszer, amely növeli a terméshozamot és a profitot, és eközben helyreállítja a környező ökoszisztémát is. A komposztálás, talajtakarás, szántás nélküli földművelés és a termények sokszínűsége mind hozzátartozik a biogazdálkodáshoz, és ha alkalmazzák ezeket a technikákat, jó eséllyel megszűnik a talajerózió, helyreáll a talajvízszint, fennmaradnak az őshonos növény- és állatfajok és a bio művelésbe bevont területek jelentős mennyiségű szén-dioxidot is megkötnek.

Míg a jelenlegi éves CO_2-kibocsátás 44-57%-áért a hagyományos mezőgazdaság felel, a regeneráló biogazdálkodás – világszinten alkalmazva – az éves kibocsátás akár 100%-át is meg tudná kötni.

Forrás és további információ: http://urbantimes.co/2014/04/newsflash-agriculture-can-reverse-climate-change/

Kit érdekel a belakatolási kockázat?

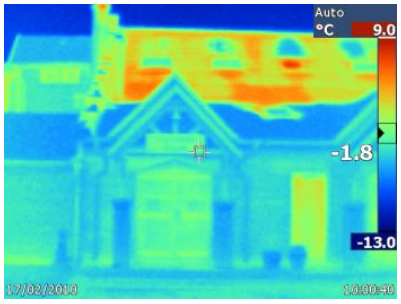

A világon megtermelt áram fele és az elfogyasztott energia harmada kerül az épületekben felhasználásra. Ráadásul ez a fogyasztás az évszázad közepére két- vagy akár háromszorosára fog növekedni, ha nem teszünk komoly lépéseket. Magyarországon ezek az értékek még nagyobbak: a széndioxid-kibocsátás kb. feléért felelősek az épületek. Ugyanakkor ebből a szektorból származik a mérséklési lehetőségek jelentős része is.

A hatalmas lehetőségekkel szemben viszont jelentős az úgynevezett „belakatolási kockázat" – aminek hangsúlyozására egy ENSZ jelentés úttörőként több területen is nagy figyelmet szentelt. A belakatolási kockázat akkor lép fel, mikor hosszú élettartamú infrastruktúrát, pl. városrészeket, közlekedési rendszereket vagy épületeket, úgy fejlesztünk vagy újítunk fel, ami évtizedekig (akár évszázadokig) magas kibocsátást eredményez, pedig jelentősen klímakímélőbb alternatívák is lettek volna. [...]

Nem szabadna olyan felújításokat támogatni, amik csak 20-40% energiafogyasztás-csökkentést eredményeznek, hanem ki kell várni, amíg a mélyfelújításba bele lehet kezdeni. Megérné! A mélyfelújítás nem kerül fajlagosan többe, mint a hagyományos részfelújítás: több száz ilyen felújítás költségadatai alapján az egységnyi megtakarított energia költségeinek alsó értékeiben nem találtak jelentős különbséget.

Forrás és további információ: http://www.greenfo.hu/hirek/2014/05/14/kit-erdekel-a-belakatolasi-kockazat

Csomagolásmentes szupermarket nyílik Németországban

Egy német startup vállalkozás, az **Original Unverpackt** hamarosan megnyitja Németország első csomagolás-mentes szupermarketét Berlinben.

A céget két hölgy alapította, akik a túlzott csomagolás-használatnak akarnak határt szabni ötletükkel. Az üzletben mindent tartályokban tartanak majd és kimérve, azaz súly alapján árusítanak. A vásárlók hozhatják a saját tárolóedényeiket vagy használhatják az üzlet újrahasznosítható csomagolásait is. A kimérős rendszerrel működő árusítással csökkenthető, sőt akár el is kerülhető az élelmiszerhulladék, mert a vevő pontosan annyit tud vásárolni egy-egy termékből, amennyire szüksége van.

Videó az ötletről: http://vimeo.com/user27717604
Forrás és további információ: http://www.retaildetail.eu/en/eur-europe/eur-food/item/16088-berlin-supermarket-does-not-use-packages

GreenDependent Egyesület, 2100 Gödöllő, Éva u. 4. • Copyright © 2014 • GreenDependent.• Minden jog fenntartva.

Olvasni- és néznivaló

Hulladék vagy újrahasználás - elgondolkodtató üzenet!

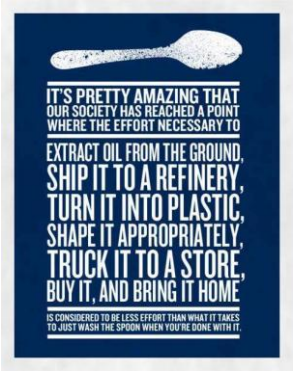

„Elég elképesztő, hogy
a társadalom eljutott arra a pontra,
ahol az az erőfeszítés, amivel
kitermelik a kőolajat,
elhajózzák egy finomítóba,
műanyagot gyártanak belőle,
kanállá formázzák,
kamionnal az üzletbe szállítják,
az emberek megveszik és hazahozzák
kevesebb macerának tűnik, mint
elmosni a kanalat, amikor már nem használjuk..."

Kép forrása: https://fbcdn-sphotos-a-a.akamaihd.net/hphotos-ak-prn1/t1/1606988_677195908999672_1361256389_n.jpg

Ijesztő tények az élelmiszerbiztonságról

Valami nagyon nem működik jól az élelmiszerelosztással a világon, ha majdnem egy milliárd ember alultáplált, több mint 1,4 milliárd ember túlsúlyos, és az **élelmiszerek 1/3-át kidobjuk**.. Nem kérdés, hogy hatalmas gondok vannak! Még félelmetesebb ebbe belegondolni, ha tudjuk, hogy az élelem iránti igény rohamosan nő, míg a klímaváltozás egyre inkább fenyegeti az élelmiszertermelést.

Az élelmiszerbiztonságról és a klímaváltozás okozta termelési gondokról gyűjtött össze számos érdekes és egyben ijesztő adatot a témát kutató CCAFS. A szervezet a problémák kutatása mellett a megoldással is foglalkozik – a klímabarát mezőgazdasági gyakorlatok elterjedését szorgalmazza.

Tények az élelmiszerbiztonságról itt.
Tények a klímaváltozás élelmiszertermelésre gyakorolt hatásáról itt.

Minden a nukleáris energiáról

http://fairewinds.org/

„A sugárzás nem ismer határokat."

A Fairewinds Energy Education egy 2008-ban alapított, tudatformáló non-profit szervezet, amelyet azzal a céllal hoztak létre, hogy a nukleáris energiáról és egyéb energetikai kérdésekről minél több ismeretet, tényeken alapuló, elfogulatlan információt nyújtson az érdeklődőknek.

Az oldalon hetente jelennek meg új videók, amelyekben szakértők vitatják meg a felmerülő témákat. Olvashatunk blogbejegyzéseket is az aktuális eseményekről, szakértői jelentéseket a nukleáris biztonság kérdéseiről, gyakran feltett kérdéseket (FAQ) a nukleáris energiáról, könyvajánlót, előadások archívumát, média megjelenéseket, hírleveleket és sok minden mást is. A tartalmak jelenleg négy nyelven érhetőek el.

Amíg a Fairwinds a világ nagyközönségét tájékoztatja, addig itthon a Greenpeace hívja fel a figyelmet **a paksi bővítés problémáira, ld. itt**.

Az okostelefonok halálos ára

Kép forrása: coalmountain.wordpress.com

A Föld Barátainak 6 perces, angol nyelvű kisfilmje azt mutatja be, hogy miképp pusztul el az indonéziai Bangka és Belitung szigetek az ónra éhező elektronikai ipar, és az elektromos kütyükre éhező nagyvilág oltárán. Az egyre népszerűbb intelligens, okos telefonoknak, a síkképernyős tévéknek, tableteknek van egy rejtett költsége is, az emberi élet és a környezet pusztulása. Az elektronikai ipar gyors növekedése és a megnövekedett kereslet miatt felgyorsult az ón iránti igény is.

Az elektronikai ipar a forrasztáshoz használt ón majdnem a felét a Bangka és Belitung szigetekről szerzik be, az Indonéz szigetvilágból. A két sziget legnagyobb bevételi forrása mára az ónbányászatból származik.

Nem csak környezetvédelmi problémákat vet fel az ónérc bányászata, hanem morális, társadalmi problémákat is, hisz emberek halnak meg a kitermelés során. Ezek a bányák egyáltalán nincsenek gépesítve, vödrökkel, csákányokkal és puszta kézzel dolgoznak.

A két sziget legnagyobb ón felvásárlója az Apple, de innen szerzi be az ónt a Sony, a Panasonic, a Samsung és az LG Electronics is. Kína pedig ón-igényének 49%-át szállítja be a két szigetről.

A kisfilm megtekinthető itt: http://www.youtube.com/watch?v=sWepnneC4FY&feature=player_embedded
Minden az ón és az elektronikai ipar kapcsolatáról **itt**.

GreenDependent Egyesület, 2100 Gödöllő, Éva u. 4. • Copyright © 2014 • GreenDependent.• Minden jog fenntartva.

Termékek, szolgáltatások

Két „Csináld magad!” ötlet a nyárra

Forrás: http://rawforbeauty.com/blog/make-old-flip-flops-new.html

23 ötlet régi holmik újrahasználatához

Forrás és további ötletek: http://www.boredpanda.com/creative-repurposing-reuse-upcycle-diy-ideas/

Szemétből cipő

„Minden szemét” a neve annak a projektnek, amely a művészetet az újrahasznosítással és (miért is ne?) a ruhatervezéssel ötvözve kívánja felhívni a figyelmet arra a töméntelen mennyiségű műanyagra, amely a világ óceánjaiba kerül. A három kezdeményező összegyűjti és fertőtleníti a műanyaghulladékot, utána összeolvasztják, bevonják színes fóliákkal.

„A cipő, bármennyit viseljük, szemét, rengeteg szintetikus anyagot tartalmaz, általában eldobjuk, és nagyon hosszú idő alatt bomlik le” – írják a projekt oldalán, ahol azt is megjegyzik, céljuk, hogy ne vásároljunk fölösleges mennyiségben cipőket. Meg úgy egyáltalán, semmi olyat, amire nincs szükségünk.

Forrás és videó a projektről: http://think.transindex.ro/?p=31897

Áramot termelő úttest

Szinte minden környezetvédelmi ötletnek járó díjat megnyert már a *Solar Roadways* projekt. Egy idahói házaspár kezdett kísérletezni 2009-ben olyan napelemekkel, amik nagyon ellenállóak, és elbírják a legnehezebb autókat is.

Az ötlet viszonylag egyszerű: ilyen strapabíró napelemekkel kellene lecserélni az aszfaltot az utakon, így azok szinte folyton áramot termelhetnének.

A napelemekben apró kis lámpákat, ledeket is elhelyeztek és mindegyikben van egy processzor is. Így az utak “felfestései”, a zebrák, sávok bármikor, gombnyomásra megváltoztathatóak. A gyártáshoz elsősorban újrahasznosított anyagot használnak.

Forrás és videó az út teherbírásáról: http://mivoltma.444.hu/2014/05/09/megint-egy-talalmany-ami-megvaltoztathatja-a-vilagot/

GreenDependent Egyesület, 2100 Gödöllő, Éva u. 4. • Copyright © 2014 • GreenDependent.• Minden jog fenntartva.

Igazságosság ökológiai korlátok közt
- hogy mindenkinek jusson, de maradjon is

Fosszilis energia mentes befektetések

2013 októberi, 55. hírlevelünkben adtunk hírt a Fossil Free elnevezésű globális kampányról, amelynek célja, hogy a köz érdekében működő intézményeket (pl. egyetemeket, települési önkormányzatokat) meggyőzze: a jövő érdekében ne fosszilis erőforrásokkal kapcsolatos vállalkozásokba fektessék vagyonukat. Egyetemek, alapítványok, egyházak mellett eddig 25 település csatlakozott a felhíváshoz: 23 az Egyesült Államokban, 1 Hollandiában, és 1 Új-Zélandon.

Az új-zélandi Dunedin önkormányzata a közelmúltban döntött úgy, hogy etikus és klímaváltozással kapcsolatos okok miatt megszűnteti közel 2 millió dolláros fosszilis erőforrások kitermelésével kapcsolatos befektetéseit, a hatáskörébe tartozó Waripori Alap 75 millió dolláros vagyonára vonatkozóan pedig előírja, hogy azt a jövőben nem lehet fosszilis erőforrásokba fektetni.

Dunedin város önkormányzatának etikus befektetési politikája előírja, hogy a fosszilis erőforrásokon kívül a hadiiparba, dohányiparba, szerencsejáték iparba, valamint pornográfiával kapcsolatos vállalkozásokba sem lehet a város vagyonát fektetni.

Forrás és további részletek: http://350.org/dunedin-the-first-city-in-nz-to-divest/

Egy japán bíróság szerint az atomerőművek sértik az élethez való jogot

Egy japán bíróság megtiltotta az atomerőművek újraindítását arra hivatkozva, hogy azok veszélyeztetik az emberek élethez való jogát. Az ítélet (amely egyébként csak Ói város atomerőművének két reaktorát érintette) az Aszahi Simbun lap szerint hatással lehet más perekre is.

A fukui körzeti bíróság a Kanszai Electric energiaszolgáltató cég ellen indított perben hozott elsőfokú ítéletének indoklásában azt írta: mivel tudományos módszerekkel nem jelezhető előre a jövőbeli földrengések ereje, ezért olyan intézkedések sem foganatosíthatók, amelyekkel egyértelműen garantálható lenne a létesítmények biztonságos volta, és ezáltal a környékükön lakók életének védelme.

„Az élethez való jog az emberi jogok legalapvetőbbike, amely alkotmányos védelmet élvez ... Míg a Kanszai Electric azt állítja, hogy az erőmű működtetése stabil áramellátást tesz majd lehetővé, az emberek élethez való alapvető jogainak a közműdíjakkal való összehasonlítása nem tekinthető legitim érvnek" – idézett az ítéletből az Aszahi Simbun.

Forrás és további részletek: http://www.greenfo.hu/hirek/2014/05/22/az-atomeromuvek-sertik-az-elethez-valo-jogot

Erőforrás-hatékonyság – miért éri meg?

Azok az erőforrás-hatékony gyakorlatok, amelyek az erőforrások használatának abszolút mértékű csökkentését célozzák, hozzájárulnak a Föld véges forrásainak megőrzéséhez és a környezetre gyakorolt negatív hatások mérsékléséhez. A Cirkuláris Gazdaság felé címmel megjelent friss tanulmány az erőforrás hatékonyság gazdasági előnyeit tárja fel. Egy felmérés ezzel egy időben arra mutat rá, hogy a fogyasztók 87%-a várja ma már el a vállalatoktól, hogy a természet megőrzésére kidolgozott intézkedésekkel rendelkezzenek. Azok az erőforrás hatékony gyakorlatok, amelyek az abszolút mértékű erőforrás használat csökkentésére irányulnak nem csak gazdasági, de természeti előnyöket is hordoznak magukkal. Az erőforrások egyre fokozódó hiánya, a szigorúbb környezeti előírások, valamint a tudatosabb fogyasztók mind arra ösztönzik a cégeket, hogy változtassanak az „elveszem, elkészítem, eldobom" megközelítésükön.

A CEEweb a Biológiai Sokféleségért és partnerei az Európai Zöld Hét egyik kihelyezett eseményét rendezik meg június 3-án Budapesten, ahol Európai Uniós szakértők, cégvezetők és civil szervezetek fogják az erőforrás használat kihívásait, szakpolitikai megoldásokat és jó gyakorlatokat megvitatni

Forrás és jelentkezési információk: http://www.ceeweb.org/event/resource-efficiency-why-is-worth-investing-in-it/

Ezt a rovatot a következő szervezetek és programok közreműködésével és támogatásával írjuk:

GreenDependent Egyesület, 2100 Gödöllő, Éva u. 4. • Copyright © 2014 • GreenDependent.• Minden jog fenntartva.

Hasznos információk, kapcsolat

Szerkeszti: Vadovics Edina
Közreműködött:
Antal Orsolya, Kiss Veronika, Péter Emőke, és Vadovics Kristóf

Design: Iconica Bt.

Szerkesztőség: GreenDependent Egyesület
2100 Gödöllő, Éva u. 4.
Tel.: 06-28-412-855
E-mail: info@greendependent.org
Honlap: www.greendependent.org

A Kislábnyom Hírlevél korábbi számai a www.kislabnyom.hu oldalon megtalálhatók és onnan letölthetők.

A hírlevelet az info@kislabnyom.hu címen lehet lemondani.

A GreenDependent Egyesület a következő szakmai szervezetek tagja:

klimabarat.hu

Klímabarát Települések Szövetsége

Resource Cap Coalition
(Európai Koalíció az Erőforrás Használat Csökkentéséért)

resourcecapcoalition

GreenDependent Egyesület, 2100 Gödöllő, Éva u. 4. • Copyright © 2014 • GreenDependent.• Minden jog fenntartva.